

Stavba: Studienka - Rozšírenie verejnej splaškovej kanalizácie,

Stoka „A3-5-2,, - 1. etapa, Stoka „A3-5-2-1,,

Objednávateľ: Studienka, Obecný úrad Studienka č. 364, 908 75 Studienka

Stupeň: DOKUMENTÁCIA PRE VODOPRÁVNE KONANIE

A. Sprievodná správa

Obsah:

1. Identifikačné údaje
2. Základné údaje charakterizujúce navrhovanú stavbu
3. Prehľad východiskových podkladov
4. Členenie stavby na prevádzkové súbory a stavebné objekty
5. Vecné a časové väzby na okolitú výstavbu, súvisiace investície
6. Prehľad užívateľov a prevádzkovateľov
7. Termín začatia a ukončenie stavby
8. Skúšobná prevádzka
9. Predpokladané celkové náklady stavby

1. Základné údaje:

Stavba: Studienka - Rozšírenie verejnej splaškovej kanalizácie,

Stoka „A3-5-2,, - 1. etapa, Stoka „A3-5-2-1,,

Objednávateľ: Studienka, Obecný úrad Studienka č. 364, 908 75 Studienka

Kataster: k.ú. Studienka

Okres: Malacky

Kraj: Bratislava

Zhotoviteľ PD: ATELIÉR BUDO s.r.o., Trnovec 33, 908 51 Trnovec

Zodpovedný projektant: Ing. Marián Budovič, autorizovaný stavebný inžinier 4672*A2

2. Základné údaje charakterizujúce navrhovanú stavbu:

2.1 Stručný popis navrhovanej stavby

Zájmové územie sa nachádza v intraviláne obce Studienka na jej na východnom okraji. Jedná sa o lokalitu resp. ulicu so samostatne stojacimi rodinnými domami.

Predmetom predloženej PD je návrh technického riešenia odkanalizovania 7 rodinných domov. Výhľadovo sa a uvažuje z rozširovaním navrhovanej kanalizácie.

Navrhovaná kanalizácia bude zabezpečovať len odvádzanie splaškových OV. Zaústenie dažďových vôd do navrhovanej kanalizácie je neprípustné!

Rozsah navrhovanej stavby:

Stoka „A3-5-2,, - 1. etapa

hladké plnostenné PVC 315 SN 8 dl. 173,10 m

5 x kanalizačná revízna šachta BET DN 1000 (hrúbka steny 120 mm)

5 x kanalizačná prípojka PVC 160 SN8

Celková dĺžka kanalizačných prípojok 20,10 m

Stoka „A3-5-2-1,, hladké plnostenné PVC 315 SN 8 dl. 48 m

2 x kanalizačná revízna šachta BET DN 1000 (hrúbka steny 120 mm)

2 x kanalizačná prípojka PVC 160 SN8

Celková dĺžka kanalizačných prípojok 7,4 m

V rámci realizácie navrhovanej splaškovej kanalizácie budú vybudované aj kanalizačné prípojky PVC 160 SN8, ktoré budú ukončené v zelenom páse na hranici jednotlivých súkromných pozemkov. Kanalizačné prípojky budú dočasne zaslepené zaslepovacou prírubou.

Prípojenie nehnuteľnosti na navrhovanú kanalizačnú prípojku bude možné až po uzavretí zmluvy na odvedenie splaškových vôd s prevádzkovateľom verejnej kanalizácie.

V mieste pripojenia vonkajšej kanalizácie rodinného domu na kanalizačnú prípojku cca 1 m od hranice pozemku bude potrebné osadiť revíznu šachtu PVC DN400.

2.2 Charakteristika územia

Záujmové územie sa nachádza v intraviláne obce Studienka na jej východnom okraji. Stavenisko stavby bude tvoriť verejné priestranstvo uličného pásu.

Parcelné čísla dotknutých pozemkov: k.ú. Studienka
pozemky CKN 355/1, 358, 363/7
pozemky EKN 648/12, 451, 436/1

2.3 Vplyv stavby na životné prostredie

Bežná prevádzka navrhovanej splaškovej kanalizácie nebude mať negatívny vplyv na životné prostredie.

Čiastočne bude ovplyvnené životné prostredia aj počas realizácie stavby zvýšeným hlukom a zvýšenou prašnosťou.

Dodávateľ stavby zabezpečí zníženie negatívnych vplyvov zo stavebných prác na životné prostredie technologickou disciplínou pracovníkov.

Dodávateľ zabezpečí chod strojov na dobu nevyhnutnú k výkonu stavebných prác.

Dodávateľ nepoužije na stavbe materiály ohrozujúce životné prostredie. Pri výstavbe nepríde k výrubu stromov ani vzrastlej zelene.

3. Prehľad východiskových podkladov:

- obhliadka staveniska
- zameranie územia geodetom
- príslušné STN, vyhlášky a nariadenia

4. Členenie stavby:

Navrhovaná splašková kanalizácia nie je členená na samostatné stavebné objekty.

5. Vecné a časové väzby na okolitú výstavbu, súvisiace investície:

Navrhovaná časť splaškovej kanalizácie bude súčasťou verejnej kanalizácie obce Studienka.

6. Prehľad užívateľov a prevádzkovateľov:

Prevádzkovateľom navrhovanej časti verejnej splaškovej kanalizácie bude prevádzkovateľ verejnej kanalizácie obce Studienka.

7. Termín začatia a ukončenie stavby:

Termín začatia stavby predpokladáme po nadobudnutí právoplatnosti vodoprávneho povolenia.

Predpokladaný termín zahájenia výstavby X / 2020

Predpokladaný termín ukončenia výstavby XII / 202

Stavba: Studienka - Rozšírenie verejnej splaškovej kanalizácie,

Stoka „A3-5-2,, - 1. etapa, Stoka „A3-5-2-1,,

Objednávateľ: Studienka, Obecný úrad Studienka č. 364, 908 75 Studienka

Stupeň: DOKUMENTÁCIA PRE VODOPRÁVNE KONANIE

B. Súhrnná technická správa

Obsah:

1. Charakteristika územia stavby

Zdôvodnenie polohy staveniska

Vykonané prieskumy

Použitie mapové a geodetické podklady

Príprava na výstavbu

Nároky na záber PPF

2. Urbanistické, architektonické a stavebno-technické riešenie

Zdôvodnenie urbanistického, architektonického a stavebno-technického riešenia

Riešenie dopravy

Starostlivosť o bezpečnosť práce

Starostlivosť o životné prostredie

Požiarna ochrana

Riešenie protikoróznej ochrany

Stanovenie ochranných pásiem

Návrh ochrany pred škodlivými účinkami radonu

Údaje o požiadavkách civilnej ochrany

Údaje o požiadavkách stavby na zásobovanie energiami

Križovania s inž. sieťami a tokmi

Výpočet produkcie splaškových OV

3. Zemné práce

Úpravy nezastavaných plôch

4. Osobitné požiadavky na postup stavebných prác

1. Charakteristika územia stavby

1.1 Zdôvodnenie polohy staveniska

Trasa navrhovanej kanalizácie je situovaná pod teleso jestvujúcej miestnej komunikácie.

1.2 Vykonané prieskumy

V rámci prípravy predloženej projektovej dokumentácie nebol vykonaný samostatný hydrogeologický prieskum. Nakoľko v časti obce je už vybudovaná splašková kanalizácia, vychádzalo sa z poznatkov z realizácie jestvujúcej časti splaškovej kanalizácie.

1.3 Použité mapové a geodetické podklady

Za účelom vypracovania projektovej dokumentácie bolo použité zameranie záujmového územia v súradniciach JTSK a vo výškovom systéme BpV. Ďalej bol použitý projekt skutočného vyhotovenia stavby zrealizovanej časti verejnej splaškovej kanalizácie. Podzemné inžinierske siete sú v mapových podkladoch vyznačené len orientačne. *Pred zahájením výkopových prác je nutné presné vytýčenie sietí priamo v teréne. Následne sa overí ručne kopanými sondami hĺbka uloženia jestvujúcich podzemných inž. sietí v miestach križovania s trasou navrhovanej kanalizácie. V prípade kolízie sa upraví niveleta kanalizácie poprípade bude nutné riešiť preložku kolíznej siete.*

1.4 Príprava na výstavbu

Príprava na výstavbu bude pozostávať z umiestnenia jednej Unimo bunky a mobilného WC.

1.5 Nároky na záber PPF

Trvalý záber PPF je riešený v rámci navrhovanej komunikácie.

2. Urbanistické, architektonické a stavebno-technické riešenie

2.1 Zdôvodnenie urbanistického, architektonického a stavebno-technického riešenia

Architektonické hľadisko sa v danom prípade neuplatňuje, nakoľko sa jedná o objekty budované pod zemou.

Z urbanistického hľadiska je umiestnenie stavby riešené tak, aby bolo zabezpečené bezpečné odvedenie splaškových vôd z riešenej lokality.

Popis stavebno-technického riešenia:

Stoka „A3-5-2,, - 1. etapa

hladké plnostenné PVC 315 SN 8 dl. 173,10 m

5 x kanalizačná revízna šachta BET DN 1000 (hrúbka steny 120 mm)

5 x kanalizačná prípojka PVC 160 SN8

Celková dĺžka kanalizačných prípojok 20,10 m

Stoka „A3-5-2-1,, hladké plnostenné PVC 315 SN 8 dl. 48 m

2 x kanalizačná revízna šachta BET DN 1000 (hrúbka steny 120 mm)

2 x kanalizačná prípojka PVC 160 SN8

Celková dĺžka kanalizačných prípojok 7,4 m

Popis navrhovaného riešenia:

Navrhovaná stoka „**A3-5-2,,** 1. etapa začína pripojením do kynety šachtového dna jestvujúcej sýtokovej kanalizačnej revíznej šachty stoky A3-5 a končí priebežnou revíznou šachtou Š5. Výhľadovo sa uvažuje s pokračovaním stoky A3-5-2. Prítok do šachty Š5 bude dočasne zaslepený. V kynete tejto šachty je pripravené odbočka pre pripojenie riešenej stoky „A3-5-2,,.

Na trase riešeného úseku stoky „A3-5-2,, bude osadených 5 ks kanalizačných revíznych šacht. Trasa riešenej stoky je navrhnutá pod teleso jestvujúcej miestnej komunikácie.

Súčasťou riešeného úseku stoky „A3-5-2,, je vybudovanie 5 ks kanalizačných prípojok PVC 160 SN 8 o celkovej dĺžke 20,10 m. Kanalizačné prípojky budú ukončené mimo cesty zaslepením zátkou PVC 160. Pripojenie kanalizačných prípojok na potrubie verejnej kanalizácie je navrhnuté prostredníctvom šikmej odbočky PVC 315/160.

Navrhovaná stoka „**A3-5-2-1,,** začína pripojením do navrhovanej stoky A3-5-2 v sýtokovej šachte Š2. a končí priebežnou šachtou Š8. Výhľadovo sa uvažuje s pokračovaním stoky A3-5-2-1. Prítok do šachty Š8 bude dočasne zaslepený. Na trase riešeného úseku stoky „A3-5-2-1,, budú osadené 2 ks kanalizačné revízne šachty. Trasa riešenej stoky je navrhnutá pod teleso jestvujúcej miestnej komunikácie.

Súčasťou riešeného úseku stoky „A3-5-2-1,, je vybudovanie 2 ks kanalizačných prípojok PVC 160 SN8 o celkovej dĺžke 7,4 m. Kanalizačné prípojky budú ukončené mimo cesty zaslepením zátkou PVC 160. Pripojenie kanalizačných prípojok na potrubie verejnej kanalizácie je navrhnuté prostredníctvom šikmej odbočky PVC 315/160.

Skúška vodotesnosti gravitačnej stoky spolu s kanalizačnými šachtami bude vykonaná podľa STN 73 6716 – skúšanie vodotesnosti stôk alebo podľa STN EN 1610 skúšky tesnosti kanalizačných potrubí a stôk metóda L.

O skúške vodotesnosti bude zhotovený písomný záznam. Pred odovzdaním kanalizácie prevádzkovateľovi bude vykonaná kamerová prehliadka celej riešenej stoky. Súčasťou odovzdania stavby bude geodetický elaborát skutočného vyhotovenia stavby, dokumentácia skutočného realizovania stavby a doplnok k prevádzkovému poriadku stavby. Ďalej dodávateľ stavby odovzdá protokol o vykonaní predpísaných skúšok a certifikáty použitých materiálov.

2.2 Riešenie dopravy

Doprava materiálu na stavenisko bude realizovaná pomocou nákladných automobilov.

2.3 Starostlivosť o bezpečnosť práce

Bezpečnosť a ochranu zdravia pri práci je povinný zabezpečiť dodávateľ stavby.

Počas stavebných prác je potrebné dodržiavať všetky bezpečnostné predpisy a nariadenia týkajúce sa bezpečnosti práce, ako aj ďalšie súvisiace predpisy.

Pred zahájením výkopových prác je nutné presné vytýčenie podzemných inž. sietí priamo v teréne a hĺbku uloženia je potrebné overiť sondou.

Mimoriadnu pozornosť treba venovať zemným prácam v blízkosti podzemných a nadzemných vedení a tieto vykonávať ručne a s maximálnou opatrnosťou!

Pri križovaní podzemných vedení (kábllov, potrubí) a pri súbehu je potrebné rešpektovať ručný výkop vedenia a počas stavebných prác tieto vedenia zaistiť (podoprieť, zavesiť, zažlabovať a pod.).

Všetky prekážky a výkopy treba označiť a za zníženej viditeľnosti osvetliť. Otvorené výkopy zabezpečiť proti pádu osôb.

Zákonník práce v aktuálnom znení

Zákon č. 684/2006 Z. z. technické požiadavky na návrh, projektovú dokumentáciu a výstavbu verejných vodovodov a kanalizácií

Vodný zákon v aktuálnom znení

Zákon o odpadoch v aktuálnom znení

Vyhl. č. 55/2004 Z.z. o prevádzkových poriadkoch ver. vodovodov a kanalizácií

STN EN 752-1 – Stokové siete a systémy kanalizačných potrubí mimo budov

STN 73 6005 – Priestorová úprava vedení technického vybavenia

STN 73 6101 – Stokové siete a kanalizačné prípojky

STN 73 3050 – Zemné práce

STN 73 6548 – Rebríky na objektoch vodovodov a kanalizácií

STN EN 1610 – Stavba a skúšanie kanalizačných potrubí a stôk

STN 75 1915 – Obsluha a údržba stokových sietí

2.4 Starostlivosť o životné prostredie

Pri stavebných prácach predpokladáme vznik odpadov, ktoré v zmysle Vyhl. MŽP SR č. 365/2015 Z.z. zaraďujeme nasledovne:

Odpady vznikajúce počas výstavby celkovo:

Č. skupiny a druhu odpadu	Názov skupiny, podskupiny a druhu odpadu	Možstvo	Kategória odpadu	Spôsob odberu
17 05 06	Výkopová zemina iná ako uvedená v 17 05 05	875 t	O	Bude použitá na terénne úpravy na pozemku
17 05 04	Zemina a kamenivo iné ako uvedené v 17 05 03	130 t	O	Materiálové zhodnotenie - Bude použitá na opätovný zásyp ryhy
17 01 01	Betón	1,35 t	O	D1 - Zneškodnenie uloženie na skládku

Počas prevádzky navrhovanej kanalizácie bude vznikať odpad k.č. 20 03 06 – odpad z čistenia kanalizácie – nakladanie s týmto odpadom je riešené v prevádzkovom poriadku ČOV Studienka.

2.5 Požiarna ochrana

Prevádzka a výstavba navrhovanej kanalizácie nepredstavuje riziko vzniku požiaru.

2.6 Riešenie protikoróznej ochrany

Protikorózna ochrana navrhovaného kanalizačného potrubia nie je potrebná. Kovové prvky na v kanalizačných šachtách sú vybavené protikoróznou ochrannou priamo výrobcom.

2.7 Stanovenie ochranných pásiem

Ochranné pásmo navrhovanej kanalizácie je 1,5 m od vonkajšieho pôdorysného okraja kanalizačného potrubia na obidve strany.

2.8 Návrh ochrany pred škodlivými účinkami radónu

Pri výstavbe a prevádzke navrhovanej kanalizácie sa s ochranou potrubia voči účinkom radónu neuvažuje.

2.9 Údaje o požiadavkách civilnej ochrany

Realizáciou navrhovanej kanalizácie nie sú dotknuté požiadavky civilnej ochrany.

2.10 Údaje o požiadavkách stavby na zásobovanie energiami

Bežná prevádzka navrhovanej kanalizácie nevyžaduje dodávku el. energie.

2.11 Križovania s inž. sieťami, vodnými tokmi a komunikáciami

Trasa navrhovanej kanalizácie križuje výhľadové podzemné inž. siete. Mimoriadnu pozornosť treba venovať zemným prácam v blízkosti podzemných a nadzemných vedení. V blízkosti podzemných inž. sietí je nutné výkopové práce realizovať ručne a zo zvýšenou opatrnosťou.

Pred zahájením výstavby bude nutné zabezpečiť u jednotlivých prevádzkovateľov inž. sietí presné vytýčenie sietí priamo v teréne. Hĺbka uloženie bude overená sondami.

Zemné práce v blízkosti jestvujúcich podzemných sietí prevádzať ručne, siete zabezpečiť proti poškodeniu.

2.12 Výpočet produkcie splaškových OV

Počet pripojených RD: 7
Priemerná obložnosť rodinného domu: 3,5
Počet pripojených obyvateľov: 25

Priemerný denný prietok splaškov Q_s :

$$Q_s = 25 \times 135 \text{ l/os/deň} = 3,375 \text{ m}^3/\text{deň}$$

Priemerný hodinový prietok splaškov Q_{s24} :

$$Q_{s24} = Q_s \times 24^{-1} = 3,375 \times 24^{-1} = 0,14 \text{ m}^3/\text{h}$$

Priemerný prietok denných hodín Q_{sdh} :

$$Q_{sdh} = k_{dh} \times Q_{s24} = 1,6 \times 0,14 = 0,224 \text{ m}^3/\text{h}$$

Maximálny hodinový prietok splaškov Q_{smax} :

$$Q_{smax} = k_h \times Q_{s24} = 3 \times 0,14 = 0,42 \text{ m}^3/\text{h}$$

Maximálny denný prietok splaškov Q_{sd} :

$$Q_{sd} = k_d \times Q_s = 1,4 \times 3,375 = 4,725 \text{ m}^3/\text{deň}$$

Maximálny dlhodobý hodinový prietok splaškov Q_{sdmax} :

$$Q_{sdmax} = k_d \times k_h \times Q_{s24} = 1,4 \times 3 \times 0,14 = 0,588 \text{ m}^3/\text{h}$$

Návrhový prietok splaškových OV podľa STN 75 6101:

$$Q_v = 2 \times Q_{smax} = 2 \times 0,42 = 0,84 \text{ m}^3/\text{hod}$$

Ročná produkcia splaškových OV:

$$Q_{roč.} = 365 \times Q_s = 365 \times 3,375 \text{ m}^3/\text{deň} = 1232 \text{ m}^3/\text{rok}$$

3. Zemné práce

Výkop ryhy bude prebiehať strojovo. Šírku ryhy navrhujeme 1,1 m. Výkop ryhy hlbší ako 1,3 m je nutné pažiť.

Úprava dna ryhy:

Po ukončení výkopu ryhy sa na dne ryhy zhotoví z kameniva fr. 8-16 stabilizačná vrstva hr. 150 mm. Po zhutnení sa na túto vrstvu uloží geotextília s objemovou hmotnosťou 300 g/m².

Na geotextíliu bude zhotovené pieskové lôžko hr. 100 mm (resp. lôžko z kameniva fr. 0-4) .

Materiál na zriadenie lôžka sa ukladá rovnomerne po celej šírke výkopu.

Obsyp potrubia:

Zhotovuje sa ihneď po uložení potrubia na lôžko. Na obsyp potrubia je najvhodnejšie použiť kamenivo fr. 0-4 alebo piesok. Materiál na obsyp sa rozprestrie po oboch stranách rúry vo vrstvách 10-15 cm a zhutňuje sa súmerne po oboch stranách. Pod hrdlové spoje PVC potrubia je potrebné vytvoriť v pieskovom lôžku priehľbeň, tak aby celá

rúra ležala na pieskovom lôžku. Obsyp potrubia sa nesmie za žiadnych okolností nahradiť obetónovaním. Počas zhotovenia obsypu je potrebné nad potrubie osadiť výstražnú fóliu.

Zásyp ryhy:

Zásyp ryhy v navrhovanej komunikácii bude prevedený kamenivom fr. 0-63.

V nespevnenej štrkovej ceste bude povrch terénu upravený vrstvou kameniva fr. 0-32.

V jestv. bet. ceste bude povrch terénu uvedený do pôvodného stavu.

3.1 Úprava nezastavaných plôch

Povrch terénu bude uvedený do pôvodného stavu.

4. Osobitné požiadavky na postup stavebných prác

- Minimalizovať negatívny vplyv stavby na okolie počas výstavby
- Venovať zvýšenú pozornosť jestvujúcim podzemným a nadzemným vedeniam. Podzemné inž. siete sú v situácii vyznačené len orientačne. Pred zahájením výkopových prác je nutné presné vytýčenie priamo v teréne. V miestach križovania s trasou navrhovanej kanalizácie sa hĺbka uloženia overí sondami. V prípade kolízie bude nutné upraviť niveletu navrhovaného vodovodu poprípade riešiť preložku jestvujúcej siete. Prípadné poškodenie jestvujúcich podzemných alebo nadzemných vedení udalosť ihneď hlásiť ich správcom.
- Po ukončení stavby uviesť terén staveniska, vrátane manipulačného pásu a zariadenia staveniska do pôvodného stavu.
- Trasa kanalizácie je navrhnutá v zmysle STN 73 6005 Priestorová úprava vedení technického vybavenia a rešpektuje všetky jestvujúce a navrhované inžinierske siete.

Vypracoval: Ing. Marián Budovič
Skalica: 05/2020

Stavba: Studienka - Rozšírenie verejnej splaškovej kanalizácie,

Stoka „A3-5-2,, - 1. etapa, Stoka „A3-5-2-1,,

Objednávateľ: Studienka, Obecný úrad Studienka č. 364, 908 75 Studienka

Stupeň: DOKUMENTÁCIA PRE VODOPRÁVNE KONANIE

E.01 Technická správa

Obsah:

1. Účel stavby a kapacity
2. Popis technického riešenia stavby

1. Účel stavby a kapacity:

Účel stavby:

Predmetom predloženej dokumentácie je rozšírenie verejnej splaškovej kanalizácie pre 7 rodinných domov.

Jedná sa o ulicu so zástavbou samostatne stojacich rodinných domov nachádzajúcej sa na východnom okraji obce.

Kapacity:

Stoka „A3-5-2,, - 1. etapa

hladké plnostenné PVC 315 SN 8 dl. 173,10 m

5 x kanalizačná revízna šachta BET DN 1000 (hrúbka steny 120 mm)

5 x kanalizačná prípojka PVC 160 SN8

Celková dĺžka kanalizačných prípojok 20,10 m

Stoka „A3-5-2-1,, hladké plnostenné PVC 315 SN 8 dl. 48 m

2 x kanalizačná revízna šachta BET DN 1000 (hrúbka steny 120 mm)

2 x kanalizačná prípojka PVC 160 SN8

Celková dĺžka kanalizačných prípojok 7,4 m

Popis navrhovaného riešenia:

Navrhovaná stoka „A3-5-2,, 1. etapa začína pripojením do kynety šachtového dna jestvujúcej sútokovej kanalizačnej revíznej šachty stoky A3-5 a končí priebežnou revíznou šachtou Š5. Výhľadovo sa uvažuje s pokračovaním stoky A3-5-2. Prítok do šachty Š5 bude dočasne zaslepený. V kynete tejto šachty je pripravené odbočka pre pripojenie riešenej stoky „A3-5-2,,.

Na trase riešeného úseku stoky „A3-5-2,, bude osadených 5 ks kanalizačných revíznych šacht. Trasa riešenej stoky je navrhnutá pod teleso jestvujúcej miestnej komunikácie.

Súčasťou riešeného úseku stoky „A3-5-2,, je vybudovanie 5 ks kanalizačných prípojok PVC 160 SN 8 o celkovej dĺžke 20,10 m. Kanalizačné prípojky budú ukončené mimo cesty zaslepením zátkou PVC 160. Pripojenie kanalizačných prípojok na potrubie verejnej kanalizácie je navrhnuté prostredníctvom šikmej odbočky PVC 315/160.

Navrhovaná stoka „A3-5-2-1,, začína pripojením do navrhovanej stoky A3-5-2 v sútokovej šachte Š2. a končí priebežnou šachtou Š8. Výhľadovo sa uvažuje s pokračovaním stoky A3-5-2-1. Prítok do šachty Š8 bude dočasne zaslepený. Na trase riešeného úseku stoky „A3-5-2-1,, budú osadené 2 ks kanalizačné revízne šachty. Trasa riešenej stoky je navrhnutá pod teleso jestvujúcej miestnej komunikácie.

Súčasťou riešeného úseku stoky „A3-5-2-1,, je vybudovanie 2 ks kanalizačných prípojok PVC 160 SN8 o celkovej dĺžke 7,4 m. Kanalizačné prípojky budú ukončené mimo cesty zaslepením zátkou PVC 160. Pripojenie kanalizačných prípojok na potrubie verejnej kanalizácie je navrhnuté prostredníctvom šikmej odbočky PVC 315/160.

Skúška vodotesnosti gravitačnej stoky spolu s kanalizačnými šachtami bude vykonaná podľa STN 73 6716 – skúšanie vodotesnosti stôk alebo podľa STN EN 1610 skúšky tesnosti kanalizačných potrubí a stôk metóda L.

O skúške vodotesnosti bude zhotovený písomný záznam. Pred odovzdaním kanalizácie prevádzkovateľovi bude vykonaná kamerová prehliadka celej riešenej stoky. Súčasťou odovzdania stavby bude geodetický elaborát skutočného vyhotovenia stavby, dokumentácia skutočného realizovania stavby a doplnok k prevádzkovému poriadku stavby. Ďalej dodávateľ stavby odovzdá protokol o vykonaní predpísaných skúšok a certifikáty použitých materiálov.

Materiál potrubia navrhovanej kanalizácie:

Navrhovaná gravitačná kanalizácia bude budovaná z hladkých hrdlových PVC rúr DN 300 menovitej kruhovej tuhosti SN8 vyrobených podľa STN EN1401. Vodotesnosť spojov jednotlivých rúr bude zabezpečovať gumové tesnenie, ktoré bude súčasťou dodávky PVC rúr. Niveleta riešenej verejnej kanalizácie je navrhnutá v zmysle STN 75 6101. Pre kanalizačné prípojky budú použité jednoduché odbočky 45° - 315/160/45°.

Samotné kanalizačné prípojky budú budované z hladkých rúr PVC 160 SN8 vyrobených podľa STN EN1401. Minimálna niveleta navrhovaných kanalizačných prípojok bude 2%. Kanalizačné prípojky budú ukončené na pripravovaných stavebných pozemkoch cca 1 m od hranice pozemku. Kanalizačné prípojky budú dočasne zaslepené zaslepovacou prírubou PVC160.

Materiál a konštrukcia revízných kanalizačných šácht:

Kanalizačné revízne šachty sú navrhnuté prefabrikované betónové vyrobené z vodostavebného betónu. Zostava kanalizačných šácht je navrhnutá zo štandardných dielcov žel. bet. prefabrikovaných šácht: žel. bet. šachtové dno s prefabrikovanou kynetou opatrenou s ochranným náterom, bet. skruže DN 1000 hrúbka steny 120 mm, šachtový kónus 1000/600 s kapsovými stúpačkami, vyrovnávacie prstence, liatinové odvetrané poklapy D400, oceľové poplastované stúpačky).

Vodotesnosť všetkých spojov betónových dielcov kanalizačnej revíznej šachty bude zabezpečovať gumové tesnenie, ktoré bude súčasťou dodávky kanalizačných šácht. Taktiež vodotesnosť pripojenia kanalizačného potrubia do šachty bude zabezpečená gumovým tesnením.

Vypracoval: Ing. Marián Budovič
Skalica: 5 / 2020

**VZOROVÉ ULOŽENIE POTRUBIA KANALIZAČNEJ PRÍPOJKY
V NESPEVNOM TERÉNE**

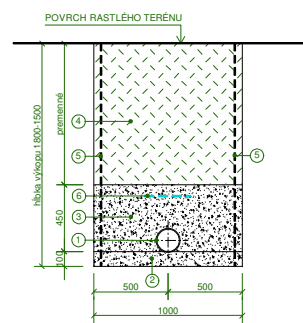

LEGENDA:

1	POTRUBIE KANAL. PRÍPOJKY hladké ploštnenné PVC 160 SN8 (STN EN1401)
2	ZHUTNENÉ LÓŽKO Z KAMENIVA fr. 0-4 - ZHUTNÍŤ NA ID 0,85 PS
3	ZHUTNENÝ OBSYP A ZÁSYP KAMENIVOM fr. 0-4 - ZHUTNÍŤ NA ID 0,9 PS
4	ZÁSYP PŮVODNOU ZEMINOU
5	PAŽIACI BOX - PRED ZÁSYPOM BUDE ODSTRANENÝ
6	VYŠTRAŽNÁ FÓLIA BIELEJ FARBY

**VZOROVÉ ULOŽENIE POTRUBIA KANALIZAČNEJ PRÍPOJKY
V ŠTRKOVEJ CESTE**

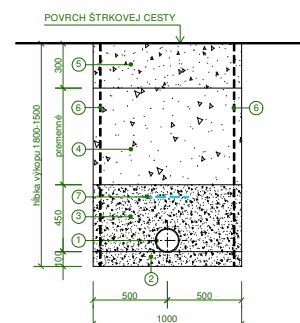

LEGENDA:

1	POTRUBIE KANAL. PRÍPOJKY hladké ploštnenné PVC 160 SN8 (STN EN1401)
2	ZHUTNENÉ LÓŽKO Z KAMENIVA fr. 0-4 - ZHUTNÍŤ NA ID 0,85 PS
3	ZHUTNENÝ OBSYP A ZÁSYP KAMENIVOM fr. 0-4 - ZHUTNÍŤ NA ID 0,9 PS
4	ZHUTNENÝ ZÁSYP KAMENIVOM (ŠTRKODRVA) fr. 0-63 - ZHUTNÍŤ NA ID 0,9 PS
5	ZHUTNENÝ ZÁSYP KAMENIVOM (ŠTRKODRVA) fr. 0-32 - ZHUTNÍŤ NA ID 0,9 PS
6	PAŽIACI BOX - PRED ZÁSYPOM BUDE ODSTRANENÝ
7	VYŠTRAŽNÁ FÓLIA BIELEJ FARBY

**VZOROVÉ ULOŽENIE POTRUBIA VEREJNEJ KANALIZÁCIE
V ŠTRKOVEJ CESTE**

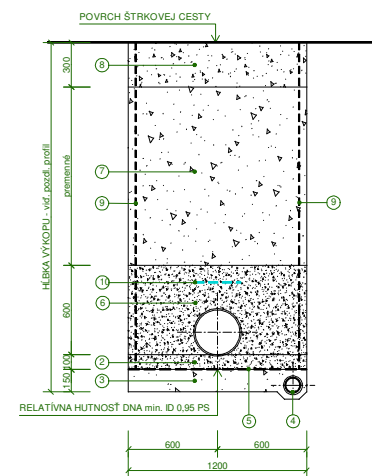

LEGENDA:

1	POTRUBIE VEREJNEJ KANALIZÁCIE hladké ploštnenné PVC 315 SN8 (STN EN1401)
2	ZHUTNENÉ LÓŽKO Z KAMENIVA fr. 0-4 - ZHUTNÍŤ NA ID 0,85 PS
3	ODVODNENIE A STABILIZÁCIA DŇA RYHY KAMENIVOM fr. 8-16, ZHUTNÍŤ NA ID 0,85
4	FLEXIBILNÁ DRENÁŽNA RÚRA DN 100
5	SEPARAČNÁ VRSTVA - GEOTEXTILIA S OBJEMOVOU HMOTNOSŤOU 300 g/m ²
6	ZHUTNENÝ OBSYP A ZÁSYP KAMENIVOM fr. 0-4 - ZHUTNÍŤ NA ID 0,9 PS
7	ZHUTNENÝ ZÁSYP KAMENIVOM (ŠTRKODRVA) fr. 0-63 - ZHUTNÍŤ NA ID 0,9 PS
8	ZHUTNENÝ ZÁSYP KAMENIVOM (ŠTRKODRVA) fr. 0-32 - ZHUTNÍŤ NA ID 0,9 PS
9	PAŽIACI BOX - PRED ZÁSYPOM BUDE ODSTRANENÝ
10	VYŠTRAŽNÁ FÓLIA

**VZOROVÉ ULOŽENIE POTRUBIA VEREJNEJ KANALIZÁCIE
V BETÓNOVEJ CESTE**

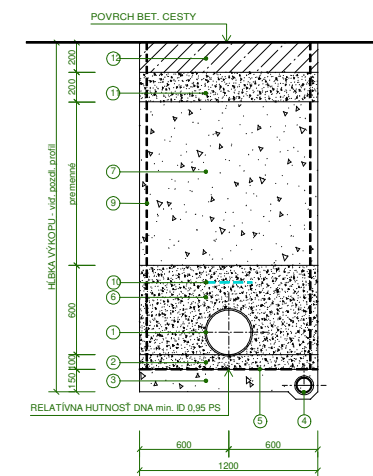

LEGENDA:

1	POTRUBIE VEREJNEJ KANALIZÁCIE hladké ploštnenné PVC 315 SN8 (STN EN1401)
2	ZHUTNENÉ LÓŽKO Z KAMENIVA fr. 0-4 - ZHUTNÍŤ NA ID 0,85 PS
3	ODVODNENIE A STABILIZÁCIA DŇA RYHY KAMENIVOM fr. 8-16, ZHUTNÍŤ NA ID 0,85
4	FLEXIBILNÁ DRENÁŽNA RÚRA DN 100
5	SEPARAČNÁ VRSTVA - GEOTEXTILIA S OBJEMOVOU HMOTNOSŤOU 300 g/m ²
6	ZHUTNENÝ OBSYP A ZÁSYP KAMENIVOM fr. 0-4 - ZHUTNÍŤ NA ID 0,9 PS
7	ZHUTNENÝ ZÁSYP KAMENIVOM (ŠTRKODRVA) fr. 0-63 - ZHUTNÍŤ NA ID 0,9 PS
8	ZHUTNENÝ ZÁSYP KAMENIVOM (ŠTRKODRVA) fr. 0-32 - ZHUTNÍŤ NA ID 0,9 PS
9	PAŽIACI BOX - PRED ZÁSYPOM BUDE ODSTRANENÝ
10	VYŠTRAŽNÁ FÓLIA
11	ZHUTNENÉ KAMENIVO fr. 0-32 - ZHUTNÍŤ NA ID 0,95 PS
12	BETÓN C30/37 XC4, XD2, XF4, XA1, Dmax 16 S3

ZODPOVEDNÝ PROJEKTANT / HP	Ing. Marín Budvič	ZAKONČENIE PROJEKTOVEJ DOKUMENTÁCIE
VYKONAL / PROJEKTANT	Ing. Marín Budvič Ing. Monika Lešková	ATELIÉR BUDO s.r.o. Trnava: 33. 908 51 Trnava IČO: 47989017, IČ DPH: SK2024175681 tel.: 0905973373 e-mail: atelierbudo@gmail.com
KRAJ: BRATISLAVA	OKRES: MALACKY	
OBECNÝ ÚRAD: Obec Studenka, Oblasť úrad. Studenka č. 364, 908 75 Studenka		
Alšie:		FORMÁT A4 DÁTUM: 05/2020 STUPEŇ: 05P ZÁK. ČÍSLO: 42-2020
Príloha:		MIERKA: 1:25 PRELOHA: E.04
STUDIENKA ROZŠÍRENIE VEREJNEJ SPLAŠKOVEJ KANALIZÁCIE STOKA „A3-S-2,, 1. ETAPA, STOKA „A3-S-2-1,,		
VZOROVÉ ULOŽENIE POTRUBIA		

Tento výkres je originál, jeho kopírovanie a použitie bez súhlasu autora je trestné podľa § 24, ods. 3 zákona 62/2003

VZOROVÉ VYHOTOVENIE KANALIZAČNEJ PRÍPOJKY

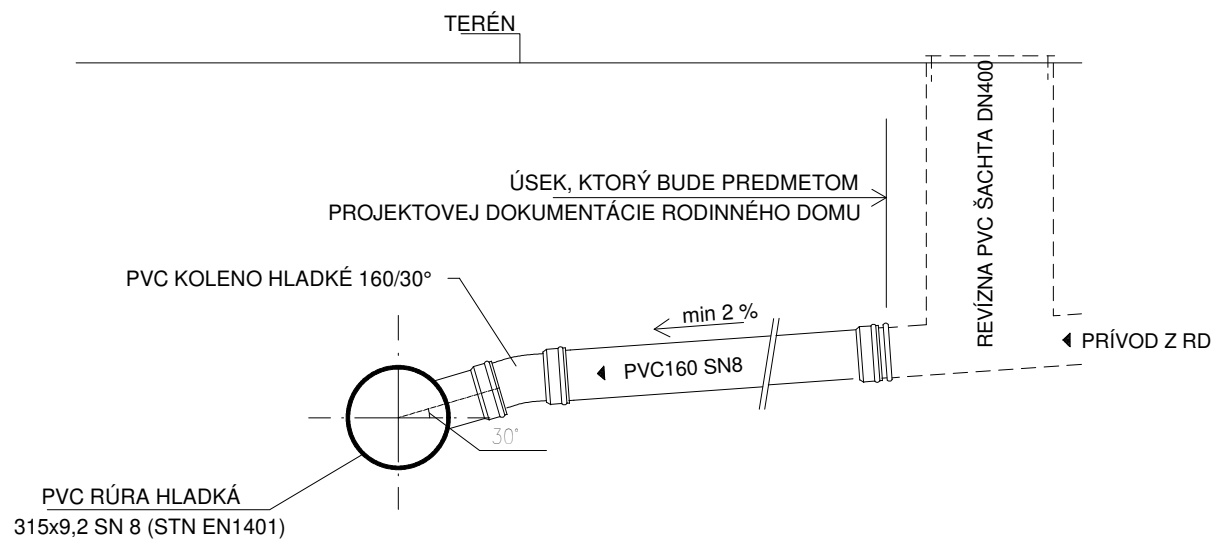
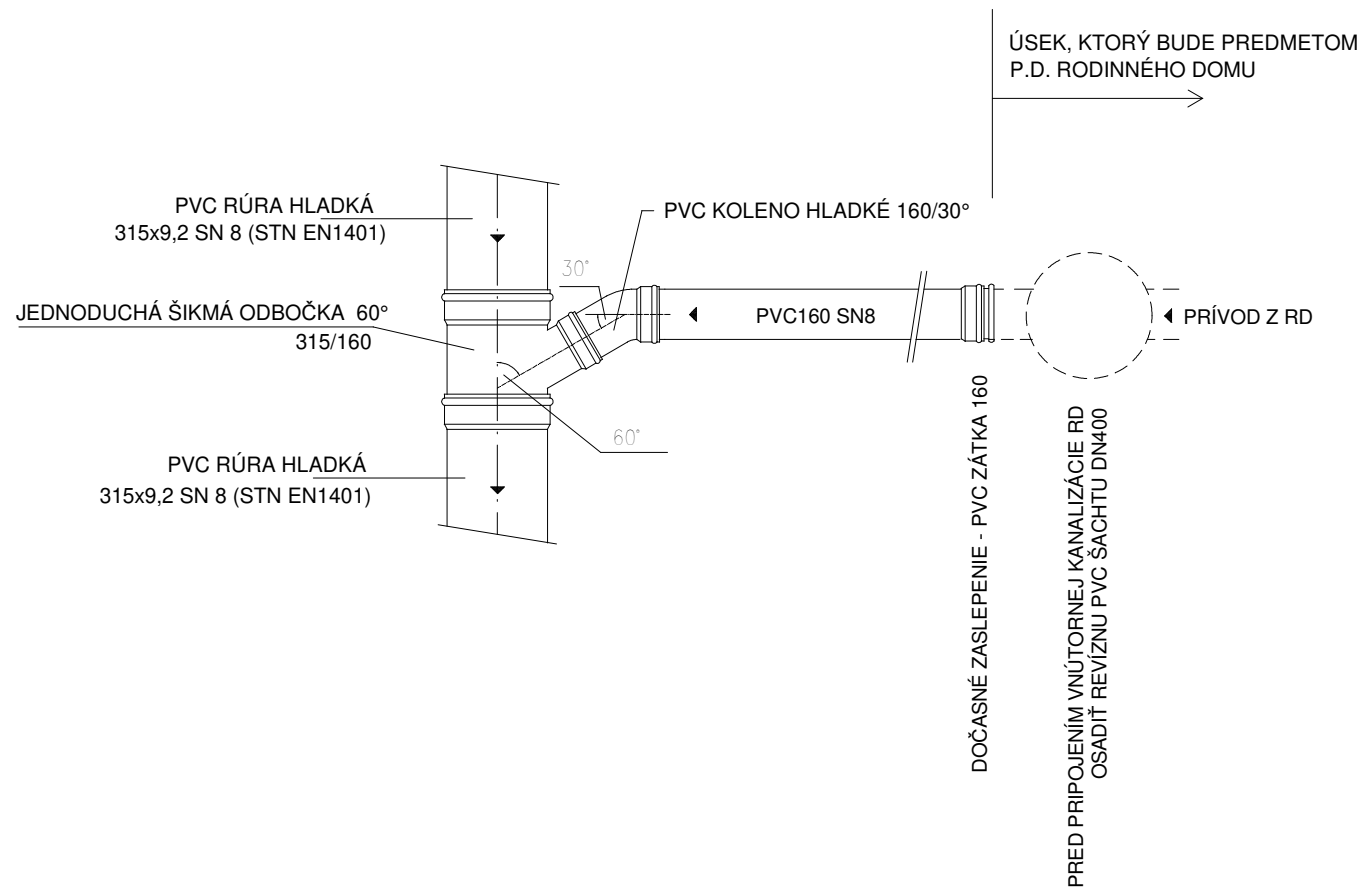

ZODPOVEDNÝ PROJEKTANT / HIP	Ing. Marián Budovič	ZHOTOVITEĽ PROJEKTOVEJ DOKUMENTÁCIE:
VYPRACOVAL / PROJEKTANT	Ing. Marián Budovič Ing. Monika Lešková	ATELIÉR BUDO s.r.o. Trnovec 33, 908 51 Trnovec IČO: 47989017, IČ DPH: SK2024175681 tel.: 0905973375 e-mail: atelierbudo@gmail.com
KRAJ: BRATISLAVA	OKRES: MALACKY	
OBJEDNÁVATEĽ: Obec Studienka, Obecný úrad, Studienka č. 364, 908 75 Studienka		
Akcia:	STUDIENKA	FORMÁT A4
	ROZŠÍRENIE VEREJNEJ SPLAŠKOVEJ KANALIZÁCIE	2 x A4
	STOKA „A3-5-2,, 1. ETAPA, STOKA „A3-5-2-1,,	DÁTUM
		05 / 2020
		STUPEŇ
		DSP
		ZÁK.ČÍSLO
		42-2020
Príloha:	VZOROVÉ VYHOTOVENIE KANALIZAČNEJ PRÍPOJKY	MIERKA :
		PRÍLOHA
		E.05

Tento výkres je originál, jeho kopírovanie a použitie bez súhlasu autora je trestné podľa § 24, odst. 3 zákona 618/2003

TABULKA ŠACHET
Šachtové dílce
Prefa Brno a. s.

Poř.	Označení šachty	Kóta terénu	Umístění	Kóta poklopu	Kóta dna vývodu	Kóta dna	Výška šachty	Vyrovnávací prstenec pro poklop šachty	ks	Šachtový kónus zákrytová deska	ks	Šachtová skruž	ks	Stupadla	Šachtové dno uložení dna elastomerové těsnění	ks
		[m n.m.]		[m n.m.]	[m n.m.]	[m n.m.]	[m]									
1	S1	204.76	vozovka h = 0.0 m	204.76	202.66	202.66	2.10	TBW-Q.1 63/10 TBW-Q.1 63/8	1 2	TBR-Q.1 100-63/58	1	TBS-Q.1 100/50	1	ocel. s PE	TBZ-Q.1 100/60 bez podkladové vrstvy těsnění pro DN 1000	1 2
2	S2	205.42	vozovka h = 0.0 m	205.42	203.32	203.32	2.10	TBW-Q.1 63/10 TBW-Q.1 63/8	1 2	TBR-Q.1 100-63/58	1	TBS-Q.1 100/50	1	ocel. s PE	TBZ-Q.1 100/60 bez podkladové vrstvy těsnění pro DN 1000	1 2
3	S3	206.35	vozovka h = 0.0 m	206.35	204.25	204.25	2.10	TBW-Q.1 63/10 TBW-Q.1 63/8	1 2	TBR-Q.1 100-63/58	1	TBS-Q.1 100/50	1	ocel. s PE	TBZ-Q.1 100/60 bez podkladové vrstvy těsnění pro DN 1000	1 2
4	S4	207.31	vozovka h = 0.0 m	207.31	205.21	205.21	2.10	TBW-Q.1 63/10 TBW-Q.1 63/8	1 2	TBR-Q.1 100-63/58	1	TBS-Q.1 100/50	1	ocel. s PE	TBZ-Q.1 100/60 bez podkladové vrstvy těsnění pro DN 1000	1 2
5	S5	208.50	vozovka h = 0.0 m	208.50	206.40	206.40	2.10	TBW-Q.1 63/10 TBW-Q.1 63/8	1 2	TBR-Q.1 100-63/58	1	TBS-Q.1 100/50	1	ocel. s PE	TBZ-Q.1 100/60 bez podkladové vrstvy těsnění pro DN 1000	1 2
6	S7	205.41	vozovka h = 0.0 m	205.40	203.38	203.38	2.02	TBW-Q.1 63/10 TBW-Q.1 63/8	1 1	TBR-Q.1 100-63/58	1	TBS-Q.1 100/50	1	ocel. s PE	TBZ-Q.1 100/60 bez podkladové vrstvy těsnění pro DN 1000	1 2
7	S8	205.80	vozovka h = 0.0 m	205.80	203.70	203.70	2.10	TBW-Q.1 63/10 TBW-Q.1 63/8	1 2	TBR-Q.1 100-63/58	1	TBS-Q.1 100/50	1	ocel. s PE	TBZ-Q.1 100/60 bez podkladové vrstvy těsnění pro DN 1000	1 2
	Celkem							TBW-Q.1 63/10 TBW-Q.1 63/8	7 13	TBR-Q.1 100-63/58	7	TBS-Q.1 100/50	7		TBZ-Q.1 100/60 těsnění pro DN 1000	7 14



Pref. kanalizační šachty 	Název stavby-objektu	STRANA
	Studienka, Stoka A3-5-2 - 1. Etapa, Stoka A3-5-2-1	
	Projektant Ing. Marián Budovič	
Jméno dat	Výkaz sacht	1/5

TABULKA ŠACHTOVÝCH DEN

Prefa Brno a. s.

Poř.	Označení šachty	Schémat. značka	Označení dna	Vývod		Hlavní přívod		1.vedlejší přívod		2.vedlejší přívod		3.vedlejší přívod		4.vedlejší přívod	
1	Š1		TBZ-Q.1 100/60 žlab: beton s nát. nástupnice: beton s nát. kyneta: 1/2 DN od vložky k vložce stupadla: ocel. s PE	DN (mm) Materiál dh[mm] sklon [‰]	315/297 SN 8 PVC KG (hladké) 0 70.3	DN (mm) Materiál Úhel β dh[mm] sklon [‰]	315/297 SN 8 PVC KG (hladké) 161 0 13.2	DN (mm) Materiál Úhel β dh[mm] sklon [‰]		DN (mm) Materiál Úhel β dh[mm] sklon [‰]		DN (mm) Materiál Úhel β dh[mm] sklon [‰]		DN (mm) Materiál Úhel β dh[mm] sklon [‰]	
2	S2		TBZ-Q.1 100/60 žlab: beton s nát. nástupnice: beton s nát. kyneta: 1/2 DN od vložky k vložce stupadla: ocel. s PE	DN (mm) Materiál dh[mm] sklon [‰]	315/297 SN 8 PVC KG (hladké) 0 13.2	DN (mm) Materiál Úhel β dh[mm] sklon [‰]	315/297 SN 8 PVC KG (hladké) 267 1 24.6	DN (mm) Materiál Úhel β dh[mm] sklon [‰]	315/297 SN 8 PVC KG (hladké) 104 0 8.0	DN (mm) Materiál Úhel β dh[mm] sklon [‰]		DN (mm) Materiál Úhel β dh[mm] sklon [‰]		DN (mm) Materiál Úhel β dh[mm] sklon [‰]	
3	S3		TBZ-Q.1 100/60 žlab: beton s nát. nástupnice: beton s nát. kyneta: 1/2 DN od vložky k vložce stupadla: ocel. s PE	DN (mm) Materiál dh[mm] sklon [‰]	315/297 SN 8 PVC KG (hladké) 0 24.6	DN (mm) Materiál Úhel β dh[mm] sklon [‰]	315/297 SN 8 PVC KG (hladké) 180 1 25.1	DN (mm) Materiál Úhel β dh[mm] sklon [‰]		DN (mm) Materiál Úhel β dh[mm] sklon [‰]		DN (mm) Materiál Úhel β dh[mm] sklon [‰]		DN (mm) Materiál Úhel β dh[mm] sklon [‰]	
4	S4		TBZ-Q.1 100/60 žlab: beton s nát. nástupnice: beton s nát. kyneta: 1/2 DN od vložky k vložce stupadla: ocel. s PE	DN (mm) Materiál dh[mm] sklon [‰]	315/297 SN 8 PVC KG (hladké) 0 25.1	DN (mm) Materiál Úhel β dh[mm] sklon [‰]	315/297 SN 8 PVC KG (hladké) 180 1 32.2	DN (mm) Materiál Úhel β dh[mm] sklon [‰]		DN (mm) Materiál Úhel β dh[mm] sklon [‰]		DN (mm) Materiál Úhel β dh[mm] sklon [‰]		DN (mm) Materiál Úhel β dh[mm] sklon [‰]	
5	S5		TBZ-Q.1 100/60 žlab: beton s nát. nástupnice: beton s nát. kyneta: 1/2 DN od vložky k vložce stupadla: ocel. s PE	DN (mm) Materiál dh[mm] sklon [‰]	315/297 SN 8 PVC KG (hladké) 0 32.2	DN (mm) Materiál Úhel β dh[mm] sklon [‰]	315/297 SN 8 PVC KG (hladké) 180 1 17.7	DN (mm) Materiál Úhel β dh[mm] sklon [‰]		DN (mm) Materiál Úhel β dh[mm] sklon [‰]		DN (mm) Materiál Úhel β dh[mm] sklon [‰]		DN (mm) Materiál Úhel β dh[mm] sklon [‰]	
6	S7		TBZ-Q.1 100/60 žlab: beton s nát. nástupnice: beton s nát. kyneta: 1/2 DN od vložky k vložce stupadla: ocel. s PE	DN (mm) Materiál dh[mm] sklon [‰]	315/297 SN 8 PVC KG (hladké) 0 8.0	DN (mm) Materiál Úhel β dh[mm] sklon [‰]	315/297 SN 8 PVC KG (hladké) 270 1 8.0	DN (mm) Materiál Úhel β dh[mm] sklon [‰]		DN (mm) Materiál Úhel β dh[mm] sklon [‰]		DN (mm) Materiál Úhel β dh[mm] sklon [‰]		DN (mm) Materiál Úhel β dh[mm] sklon [‰]	
7	S8		TBZ-Q.1 100/60 žlab: beton s nát. nástupnice: beton s nát. kyneta: 1/2 DN od vložky k vložce stupadla: ocel. s PE	DN (mm) Materiál dh[mm] sklon [‰]	315/297 SN 8 PVC KG (hladké) 0 8.0	DN (mm) Materiál Úhel β dh[mm] sklon [‰]	315/297 SN 8 PVC KG (hladké) 180 0 8.0	DN (mm) Materiál Úhel β dh[mm] sklon [‰]		DN (mm) Materiál Úhel β dh[mm] sklon [‰]		DN (mm) Materiál Úhel β dh[mm] sklon [‰]		DN (mm) Materiál Úhel β dh[mm] sklon [‰]	



Pref. kanalizační šachty



(C) 1996-2019

Název stavby-objektu

Studienka, Stoka A3-5-2 - 1. Etapa, Stoka A3-5-2-1

Projektant Ing. Marián Budovič

Jméno dat Vykaz sacht

STRANA

2/5

TABULKA SESTAV ŠACHET

Prefa Brno a. s.

Šachta č.1 Š1

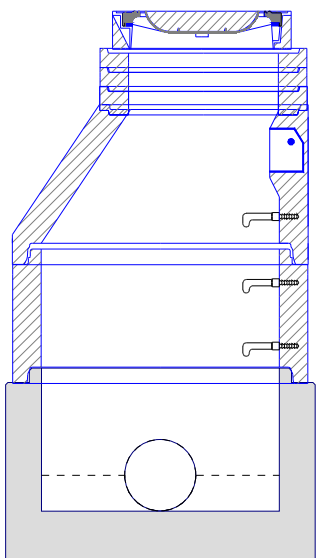

dno TBZ-Q.1 100/60	1
skruž TBS-Q.1 100/50	1
kónus TBR-Q.1 100-63/58	1
vyr.prst. TBW-Q.1 63/10	1
vyr.prst. TBW-Q.1 63/8	2
poklop D 400 Begu-S-K	1
těsnění pro DN 1000	2
kóta dna	202.66 m
kóta terénu	204.76 m
rozdíl kót	2.10 m
převýšení nad terénem	0.00 m
výška šachty	2.10 m
stavební výška	2.30 m

Šachta č.2 Š2

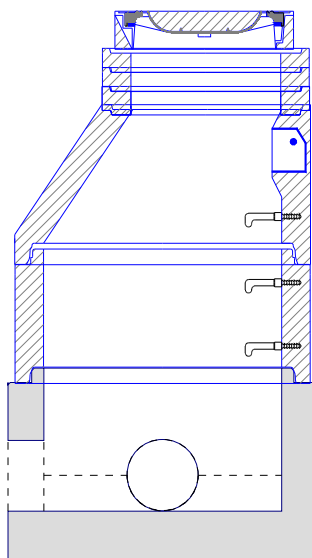

dno TBZ-Q.1 100/60	1
skruž TBS-Q.1 100/50	1
kónus TBR-Q.1 100-63/58	1
vyr.prst. TBW-Q.1 63/10	1
vyr.prst. TBW-Q.1 63/8	2
poklop D 400 Begu-S-K	1
těsnění pro DN 1000	2
kóta dna	203.32 m
kóta terénu	205.42 m
rozdíl kót	2.10 m
převýšení nad terénem	0.00 m
výška šachty	2.10 m
stavební výška	2.30 m

Šachta č.3 Š3

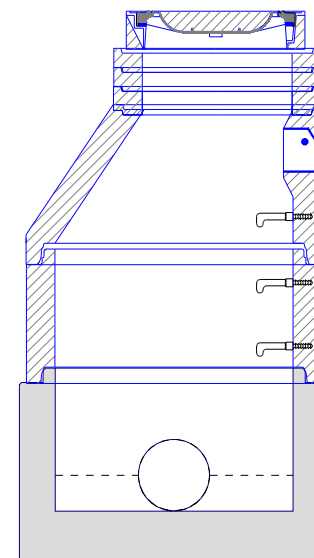

dno TBZ-Q.1 100/60	1
skruž TBS-Q.1 100/50	1
kónus TBR-Q.1 100-63/58	1
vyr.prst. TBW-Q.1 63/10	1
vyr.prst. TBW-Q.1 63/8	2
poklop D 400 Begu-S-K	1
těsnění pro DN 1000	2
kóta dna	204.25 m
kóta terénu	206.35 m
rozdíl kót	2.10 m
převýšení nad terénem	0.00 m
výška šachty	2.10 m
stavební výška	2.30 m

Šachta č.4 Š4

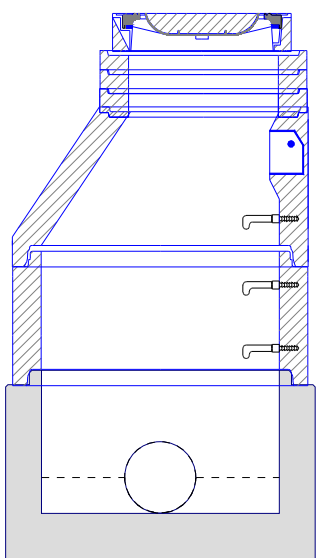

dno TBZ-Q.1 100/60	1
skruž TBS-Q.1 100/50	1
kónus TBR-Q.1 100-63/58	1
vyr.prst. TBW-Q.1 63/10	1
vyr.prst. TBW-Q.1 63/8	2
poklop D 400 Begu-S-K	1
těsnění pro DN 1000	2
kóta dna	205.21 m
kóta terénu	207.31 m
rozdíl kót	2.10 m
převýšení nad terénem	0.00 m
výška šachty	2.10 m
stavební výška	2.30 m

Šachta č.5 Š5

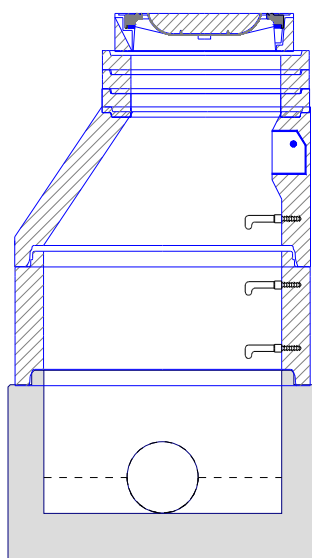

dno TBZ-Q.1 100/60	1
skruž TBS-Q.1 100/50	1
kónus TBR-Q.1 100-63/58	1
vyr.prst. TBW-Q.1 63/10	1
vyr.prst. TBW-Q.1 63/8	2
poklop D 400 Begu-S-K	1
těsnění pro DN 1000	2
kóta dna	206.40 m
kóta terénu	208.50 m
rozdíl kót	2.10 m
převýšení nad terénem	0.00 m
výška šachty	2.10 m
stavební výška	2.30 m

Šachta č.6 Š7

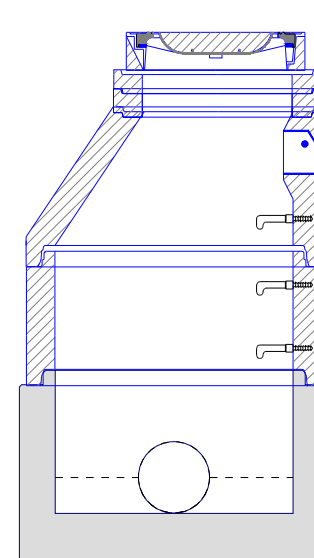

dno TBZ-Q.1 100/60	1
skruž TBS-Q.1 100/50	1
kónus TBR-Q.1 100-63/58	1
vyr.prst. TBW-Q.1 63/10	1
vyr.prst. TBW-Q.1 63/8	1
poklop D 400 Begu-S-K	1
těsnění pro DN 1000	2
kóta dna	203.38 m
kóta terénu	205.41 m
rozdíl kót	2.03 m
převýšení nad terénem	0.00 m
výška šachty	2.02 m
stavební výška	2.22 m

Šachta č.7 Š8

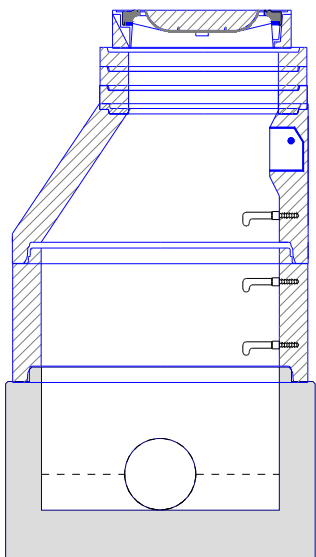

dno TBZ-Q.1 100/60	1
skruž TBS-Q.1 100/50	1
kónus TBR-Q.1 100-63/58	1
vyr.prst. TBW-Q.1 63/10	1
vyr.prst. TBW-Q.1 63/8	2
poklop D 400 Begu-S-K	1
těsnění pro DN 1000	2
kóta dna	203.70 m
kóta terénu	205.80 m
rozdíl kót	2.10 m
převýšení nad terénem	0.00 m
výška šachty	2.10 m
stavební výška	2.30 m

TABULKA ŠACHTOVÝCH POKLOPŮ

Prefa Brno a. s.

Poř.	Označení šachty	Třída zatížení	Označení poklopu	Popis poklopu	Úprava kolem poklopu	Výška poklopu [mm]	Počet
1	Š1	D	D 400 Begu-S-K	s odvětráním, rám BEGU-R-1, poklop BEGU-S-K	skladba komunikace	160	1
2	Š2	D	D 400 Begu-S-K	s odvětráním, rám BEGU-R-1, poklop BEGU-S-K	skladba komunikace	160	1
3	Š3	D	D 400 Begu-S-K	s odvětráním, rám BEGU-R-1, poklop BEGU-S-K	skladba komunikace	160	1
4	Š4	D	D 400 Begu-S-K	s odvětráním, rám BEGU-R-1, poklop BEGU-S-K	skladba komunikace	160	1
5	Š5	D	D 400 Begu-S-K	s odvětráním, rám BEGU-R-1, poklop BEGU-S-K	skladba komunikace	160	1
6	Š7	D	D 400 Begu-S-K	s odvětráním, rám BEGU-R-1, poklop BEGU-S-K	skladba komunikace	160	1
7	Š8	D	D 400 Begu-S-K	s odvětráním, rám BEGU-R-1, poklop BEGU-S-K	skladba komunikace	160	1
	Celkem	D	D 400 Begu-S-K	s odvětráním, rám BEGU-R-1, poklop BEGU-S-K		160	7



Pref. kanalizační šachty  (C) 1996-2019	Název stavby-objektu Studienka, Stoka A3-5-2 - 1. Etapa, Stoka A3-5-2-1	STRANA 5/5
	Projektant Ing. Marián Budovič Jméno dat Vykaz sacht	

8. Skúšobná prevádzka:

Samotná kanalizácia si nevyžaduje skúšobnú prevádzku.

9. Celkové náklady stavby:

Sú predmetom samostatnej časti PD.

Vypracoval: Ing. Marián Budovič
Skalica: 05/2020